

2016. 11  
No. 35

# ふだいはら福祉だより

## 主な内容

- 平成28年度事業計画・予算 … 2~3
- 平成27年度事業報告・決算 … 4~5
- 赤い羽根共同募金運動スタート … 6
- 生活あんぜん相談室のご案内 …… 7
- 矢巾町社協へお礼、感謝の窓、お知らせ・ご案内 …… 8



平成 28 年 10 月 23 日 (日) に、希望郷いわて大会 (第 16 回全国障害者スポーツ大会) のオープン卓球バレー全国交流大会が、盛岡市のふれあいランド岩手で開催され、村からは、すき昆布にちなみ「スッキーズ」というチーム名で 5 名の方が出場しました。

皆さんは毎週、久慈市のひばり療護園の利用者の方々と一緒に作戦を考え、練習を重ねてきました。その成果もあってリーグ戦では 2 位と好発進！でしたが、トーナメント戦では惜しくも 1 回戦で敗退し、ベスト 8 という結果でした。

悔しい結果となりましたが、試合が終わると皆さんの緊張も解け、やっと笑顔がみえていました。卓球バレーが正式種目になることを願い、練習を続けていきましょう！皆さん本当にお疲れさまでした。

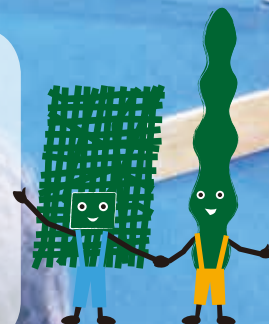

編集・発行

ふれあいネットワーク  
社会福祉法人 普代村社会福祉協議会

〒028-8335 下閉伊郡普代村第13地割字普代169番地1  
(自然休養村管理センター内)

TEL 0194-35-2100 / FAX 0194-35-3664  
E-mail fudai-s@titan.ocn.ne.jp

※この広報誌は、共同募金配分金の一部を充てて発行しています。



## 社会福祉事業資金収支予算書

自 平成28年4月1日 至 平成29年3月31日  
(単位:円)

勘定科目		予算額
事業活動による収支	収入	
	会費収入	1,214,000
	寄付金収入	50,000
	経常経費補助金収入	13,577,000
	受託金収入	214,000
	貸付金収入	900,000
	事業収入	322,000
	受取利息配分金収入	1,000
	その他の収入	76,000
	事業活動収入計(1)	16,354,000
支出	人件費支出	10,491,000
	事務費支出	1,348,000
	事業費支出	2,812,000
	貸付事業支出	4,408,000
	分担金支出	150,000
	助成金支出	544,000
	事業活動支出計(2)	19,753,000
事業活動資金収支差額(3)=(1)-(2)	△3,399,000	
施設整備等による収支	収入	
	施設整備等寄付金収入	1,000
	施設整備等収入計(4)	1,000
	支出	
固定資産取得支出及び繰入金支出	1,000	
施設整備等支出計(5)	1,000	
施設整備等資金収支差額(6)=(4)-(5)	0	
その他の活動による収支	収入	
	サービス区分間繰入金収入	257,000
	その他の活動による収入	1,000
	その他の活動収入計(7)	258,000
	支出	
	基金積立資産支出	50,000
積立資産支出	696,000	
サービス区分間繰入金支出	390,000	
その他の活動支出計(8)	1,136,000	
財務活動資金収支差額(9)=(7)-(8)	△878,000	
予備費支出(10)	240,000	
当期資金収支差額合計(11)=(3)+(6)+(9)-(10)	△4,517,000	
前期末支払資金残高(12)	4,517,000	
当期末支払資金残高(11)+(12)	0	

## 公益事業資金収支予算書

自 平成28年4月1日 至 平成29年3月31日  
(単位:円)

勘定科目		予算額
事業活動による収支	収入	
	受託金収入	5,557,000
	事業収入	242,000
	受取利息配分金収入	1,000
	その他の収入	151,000
	事業活動収入計(1)	5,951,000
	支出	
	人件費支出	1,311,000
	事務費支出	5,680,000
	事業活動支出計(2)	6,991,000
事業活動資金収支差額(3)=(1)-(2)	△1,040,000	
施設整備等による収支	収入	
	施設整備等収入計(4)	0
	支出	
施設整備等支出計(5)	0	
施設整備等資金収支差額(6)=(4)-(5)	0	
その他の活動による収支	収入	
	その他の活動収入計(7)	0
	支出	
その他の活動支出計(8)	0	
その他の活動資金収支差額(9)=(7)-(8)	0	
予備費支出(10)	500,000	
当期資金収支差額合計(11)=(3)+(6)+(9)-(10)	△1,540,000	
前期末支払資金残高(12)	1,540,000	
当期末支払資金残高(11)+(12)	0	

### 特別会員を募集しています

村社会福祉協議会では、一般会費(世帯会費)、賛助会費(社協役員・評議員)の他に、本会の活動の趣旨の賛同し、ご協力いただける個人、団体、企業様に特別会員になっていただき、財政の支援をお願いしております。会費額は、一口千円で、口数はご支援いただける申し出の口数でお願いしております。

# 平成28年度 事業計画・当初予算

平成28年度の事業計画と予算が、3月29日に開催された第4回評議員会で承認されました。

## 重点項目

- ①総合企画機能の充実 ②福祉サービスの充実 ③ボランティア活動の拡大と支援体制の強化
- ④福祉教育の推進 ⑤関係機関、関係団体との連携の強化

## 事業計画

### 【地域福祉・在宅福祉関連事業】

- 地域・在宅福祉部会の開催
- 福祉座談会の開催
- 在宅福祉サービス事業の推進
  - ①福祉有償運送サービス事業
  - ②いきいき・子育て支援サロン事業
  - ③配食サービス事業の実施検討
  - ④小地域ネットワークの構築
- 在宅介護用品展示・斡旋事業の充実

### 【ボランティア活動関連事業】

- ボランティアセンター機能の強化
  - ①ボランティア個人、団体登録・斡旋の推進
  - ②ボランティア団体の活動支援
  - ③リーダー研修の実施
- ボランティア連絡協議会の結成支援
- 住民参加型事業の企画実施

### 【福祉教育関連事業】

- 福祉教育部会の開催
- ボランティア協力校事業の推進並びに活動支援
  - ①本会指定ボランティア協力校の設置
  - ②福祉教育担当者連絡会議の開催
  - ③各地区雪かき隊の結成支援

### 【低所得者等対策関連事業】

- 生活福祉資金貸付の推進
  - ①貸付世帯への償還相談・支援の推進
  - ②貸付調査委員会の開催
- たすけあい資金の貸付推進
  - ①貸付世帯への償還相談・支援の推進
  - ②債権管理の徹底

### 【相談・援助活動関連事業】

- 心配ごと相談事業の推進
  - ①心配ごと相談所運営委員会の開催
  - ②心配ごと相談員研修の実施
  - ③心配ごと相談所の開設
- 地域福祉権利擁護事業の推進
- 福祉サービス苦情解決事業の推進

### 【予算・財源確保対策、基盤整備関連事業】

- 企画・財政部会の開催
- 行政との懇談会・要望書の提出の実施
- 世帯・特別会員の増強活動の推進
- 地域福祉基金の造成の推進

### 【調査・広報活動関連事業】

- 調査・広報部会の開催
- 「ふだいむら福祉だより」の発行
- 住民福祉意識調査の実施

### 【共同募金事業への協力】

- 赤い羽根共同募金義援金の募集協力
- 普代村歳末たすけあい運動義援金の募集協力
- 普代村歳末たすけあい運動義援金の配分協力
- 岩手県共同募金会普代村共同募金委員会の事業協力

### 【当事者組織・福祉団体への協力】

- 福祉団体部会の開催
- 普代村老人クラブ連合会への事業協力
- 普代村身体障害者福祉協会への事業協力
- 普代村母子寡婦福祉協会への事業協力
- 普代村手をつなぐ親の会への事業協力

### 【会の運営】

- 事務局会議の開催
- 正副会長会議の開催
- 理事会の開催
- 評議員会の開催
- 監査・出納調査の実施
- 部会機能の強化

### 【指定管理者による施設管理・運営】

- 普代村自然休養村管理センターの管理・運営
- 普代村立普代社会体育館の管理・運営

### 【第14回普代村歳末たすけあいチャリティー演芸会、第9回普代村福祉大会の開催】

- 関係機関との連携の強化

# 法人全体決算書

## 資金収支計算書

自 平成 27 年 4 月 1 日 至 平成 28 年 3 月 31 日  
(単位：円)

勘定科目	決算額
会費収入	1,218,000
寄附金収入	123,745
経常経費補助金収入	15,271,031
受託金収入	5,963,016
貸付金収入	376,000
事業収入	599,954
受取利息配当金収入	5,008
その他の収入	237,697
事業活動収入計 (1)	23,794,451
人件費支出	11,898,721
事業費支出	842,127
事務費支出	6,866,858
貸付事業支出	160,000
分担金支出	138,900
助成金支出	518,301
返還金支出	846,000
事業活動支出計 (2)	21,270,907
事業活動資金収支差額 (3)=(1)-(2)	2,523,544
施設整備等寄附金収入	100,000
施設整備等収入計 (4)	100,000
固定資産取得支出	0
施設整備等支出計 (5)	0
施設整備等資金収支差額 (6)=(4)-(5)	100,000
その他の活動による収入	0
その他の活動収入計 (7)	0
基金積立資産支出	125,407
積立資産支出	1,071,341
その他の活動支出計 (8)	1,196,748
その他の活動資金収支差額 (9)=(7)-(8)	△ 1,196,748
予備費支出 (10)	0
当期資金収支差額合計 (11)=(3)+(6)+(9)-(10)	1,426,796
前期末支払資金残高 (12)	4,523,661
当期末支払資金残高 (11)+(12)	5,950,457

## 貸借対照表

平成 28 年 3 月 31 日現在  
(単位：円)

資産の部		負債の部	
勘定科目	決算額	勘定科目	決算額
流動資産	7,261,362	流動負債	1,310,905
預貯金	7,239,414	事業未払金	120,810
未収金	15,948	その他の未払金	1,098,040
仮払金	6,000	職員預り金	92,055
固定資産	23,311,463	固定負債	11,662,005
基本財産	1,000,000	退職給付引当金	11,662,005
基本財産特定預金	1,000,000	負債の部合計	12,972,910
その他の固定資産	22,311,463	<b>純資産の部</b>	
車輛運搬具	920,210	基本金	1,000,000
器具及び備品	96,425	第一号基本金	1,000,000
長期貸付金	848,000	基金	6,753,995
退職給付引当金	11,662,005	はまゆり基金	6,628,588
備品等購入積立資産	2,030,828	国庫補助金等特別積立金	365,975
はまゆり基金特定預金	6,753,995	その他の積立金	2,030,828
		備品等購入積立金	2,030,828
		次期繰越活動増減差額	7,449,117
		次期繰越活動増減差額	7,449,117
		(うち当期活動増減差額)	1,568,431
		純資産の部合計	17,599,915
資産の部合計	30,572,825	負債及び純資産の部合計	30,572,825

## 会費納入ありがとうございました

毎年七月を会費納入月間として、地区の行政連絡員の皆さんから、班長さんを通じてお願いしております。

村社会福祉協議会は、村民の皆さまが会員となって、一世帯ごとに会費をいただき、その集まった会費で活動している民間の団体です。会員の皆さまから納入いただきました会費は、村からの補助・委託金、共同募金配分金、寄付金などと併せて、村社会福祉協議会の活動費として活用させていただきます。



事務局職員 事務局員 下道 裕一  
事務局員 浜坂 雪菜  
事務局員 松頭 真二

# 平成27年度 事業報告・決算

村社会福祉協議会が平成 27 年度に実施した事業の報告と決算がまとめられ、5月27日に開催されました第 1 回評議員会で承認されました。主な事業と併せて報告します。

## ■主な事業報告

### 【会務の運営】

- 1、理事会開催 5 回
- 2、評議員会開催 4 回
- 3、監事会開催 4 回

### 【広域社協連絡協議会事業の推進】

久慈地区広域社協連絡協議会の一員として、管内市町村首長に対して、社協基盤強化の要望をするなど、広域管内社協相互の協調と連携を図り、積極的に事業展開を図った。

### 【他組織との協働活動の推進】

保健、医療、教育にかかわる他組織との連携の強化を図り、協働活動を推進し、各種事業の効果的促進を図った。

### 【ボランティア活動関連事業の推進】

住民参加による福祉活動の推進のため、各種広報活動、移送サービス事業や平成 26 年度から開始した在宅高齢者等配食サービス等各事業への参加を求めボランティアへの意識の高揚、たすけあいの心の醸成に努めた。

- 1、移送サービス事業
  - ・平成 27 年度利用実績 105 件
  - ・利用登録会員 28 名
  - ・運転ボランティア登録会員 15 名
  - ・介助ボランティア登録会員 4 名
- 2、在宅高齢者等配食サービス事業
  - ・平成 27 年度利用実績 (月 2 回) 56 件
  - ・利用登録会員 3 名
- 3、共同募金活動
  - ・赤い羽根共同募金実績額 797,982 円
  - ・歳末たすけあい運動実績額 743,946 円

### 【児童福祉活動事業の推進】

村内の小中学校をボランティア協力校に指定し、次世代を担う児童・生徒の社会福祉への理解と関心を高め、奉仕、連帯の心を醸成するとともに、児童・生徒を通じて家庭及び地域社会の啓発を図った。

- ・ボランティア協力校 2 校
  - 普代小学校 第 9 次指定 (初年度)
  - 普代中学校 第 5 次指定 (中間年度)

### 【各種福祉団体の支援】

- ・普代村老人クラブ連合会への支援
- ・普代村身体障害者福祉協会への支援
- ・普代村母子寡婦福祉協会への支援
- ・普代村手をつなぐ親の会への支援

### 【受託事業の円滑推進】

低所得者世帯の援助の充実を図り、諸制度の効果的運用と物心両面にわたる援助に努めた。

#### 1、生活福祉資金貸付状況

申請件数	2 件
決定件数	2 件
総貸付数	67 件

(内訳)

・災害援護資金 1 件	・福祉資金 (住宅) 1 件
・教育支援資金 47 件	・離職者支援資金 1 件
・生活資金 1 件	・福祉資金 (福祉費) 6 件
・療養・介護資金 2 件	・総合支援資金 8 件

総貸付金額 (利子含) 総償還額 (利子含) 総償還残額  
**91,271,818 円 - 64,773,279 円 = 26,498,539 円**

#### 2、たすけあい資金貸付状況

貸付申請件数	1 件
貸付決定件数	1 件
償還完了件数	0 件
総貸付数	8 件

総貸付金額 総償還額 総償還残額  
**800,000 円 - 328,000 円 = 472,000 円**

### 【心配ごと相談事業の推進】

村民の日常生活上のあらゆる相談に応じ、助言、援助に努めた。

相談受付状況	
一般相談	11 件

### 【指定管理者による施設管理・運営】

- 1、普代村自然休養村管理センターの管理・運営
  - ・利用者実績 3,333 名
- 2、普代村立普代社会体育館の管理・運営
  - ・利用者実績 7,902 名



# 「生活あんしん相談室」のご案内

『生活あんしん相談室』は、日々の暮らしの中での困りごとや悩み、失業や離職、病気、借金問題、人間関係など様々な理由で困っている方々の相談を受け、各機関と連携しながら支援をし、問題解決に向けて、専門の相談支援員と一緒に取り組んでいきます。

公共料金が払えない。家賃も滞納して住むところが無くなりそうだ。

仕事を辞めてしまって…生活が苦しい。仕事が続かない…

病気で入院してしまった。治療費や今後の事が心配…

人とうまく付き合えない。引きこもっている。

- ・相談は無料です。
- ・個人情報を守ります。

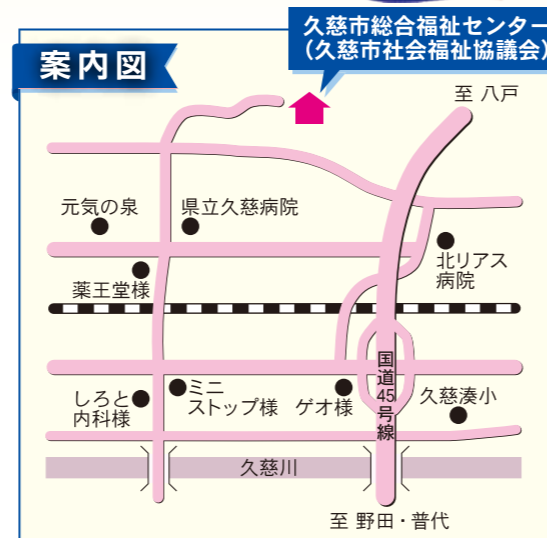

- ◎ 受付方法 窓口・お電話・訪問してのご相談
  - ◎ 相談受付 月～金 8:30～17:00 (土日、祝日、年末年始を除く)
- ※土日、祝日の相談を希望する場合は、事前に予約をお願いします。

## お問合せ・ご連絡先

◎久慈市社会福祉協議会 地域福祉課 生活あんしん係 (生活あんしん相談室)  
 〒028-0014 久慈市旭町 7-127-3 (久慈市総合福祉センター内)  
 ☎ 53-3380・53-3377

もしくは、下記へご連絡・お問い合わせください。

◎普代村 住民福祉課  
 ☎ 35-2113

◎普代村社会福祉協議会  
 ☎ 35-2100

ひとりで悩まずご相談ください。一緒に解決する方法を探しましょう。

◎生活困窮者自立相談支援事業の制度については、裏面をご覧ください。

## 10月1日から全国一斉



## 赤い羽根共同募金



が始まりました

今年度も、「赤い羽根は小さなことをしています。」をキャッチフレーズに赤い羽根共同募金運動が始まります。

この運動で集められた募金は、この地域の地域福祉事業等に使われます。主な事業として、ボランティア協力校である村内小中学校への助成、移送サービス事業活動費、福祉だより発行等の財源となります。強制ではございませんが、皆様のご理解とご協力をお願いいたします。



## ～いろいろな募金～

- 戸別募金…行政連絡員さんの協力を得て、地域内の募金のご協力をお願いしています。
- 法人募金…企業や商店などの法人が行う募金です。税制上の優遇措置があります。
- 学校募金…福祉教育の一環として、主に小、中学校の生徒会などの活動により実施している募金です。
- 職域募金…会社や官公庁など、職場の従業員や職員の方から寄付していただく募金です。
- イベント募金…チャリティイベント等の会場で、参加者の方から寄付していただく募金です。

## ～目標額～

赤い羽根共同募金 806,000円 歳末たすけあい 752,000円



12月より歳末たすけあい募金も始まります  
 ご理解とご協力をよろしくお願いします



## 矢巾町社会福祉協議会の皆さん あたたかいご支援ありがとうございました

平成28年8月30日に台風10号による大雨等によって、県内に大きな被害をもたらしました。その2日後の9月1日に、矢巾町社会福祉協議会の局員の方々が、被災者支援のためデッキブラシやスコップ等たくさんの支援物資を届けてくれました。この物資は、当事務局で被災者の皆さんに直接お届けいたしました。矢巾町社協の皆さんのあたたかいご支援、心より感謝申し上げます。



## 感謝の窓

～やさしい心にありがとう～

村社会福祉協議会に温かい寄付が寄せられました。心から御礼を申し上げます。



【平成28年度4月～10月分】

- ◇匿名様 金 4,000 円
- ◇匿名様 金 4,000 円

# お知らせ・ご案内

## 平成28年度権利擁護市民セミナー

成年後見制度の利用促進を目的として、下記のとおりセミナーが開催されます。

- 日 時 平成28年12月13日(火)  
午後1時30分～午後3時15分
- 会 場 久慈市総合福祉センター 講堂
- 内 容 【報告】  
「久慈地域での権利擁護支援の取り組みについて」  
【講演】  
「成年後見制度の理解と活用について」  
～どんな時この制度が必要なのか～  
【講師】  
一般社団法人 権利擁護あおい森ねっと  
理 事 鹿内 葵 氏
- 主 催 県北広域振興局、  
久慈地区広域社協連絡協議会
- 参加費 無 料 (事前申し込み不要)

## 歳末たすけあいチャリティー演芸会 ボランティアフェスティバル



ご近所お誘い合わせでご来場ください

●と き 平成28年12月4日(日)  
開場 12:00 開演 12:30～

●と ころ 普代村立普代社会体育館

●入場券 一般 500円 高校生以下 無料

**入場券販売所**

普代駅、医科・歯科診療所、  
役場住民福祉課、社会福祉協議会

お問合せ先: TEL35-2100 社会福祉協議会・普代村共同募金委員会

## 災害義援金の受付について

普代村共同募金委員会では、次のとおり義援金の受付を行っております。

### 【義援金名称】

岩手県台風10号大雨等災害義援金

### 【受付期間】

平成29年3月31日まで延長となりました

### 【受付窓口】

岩手県共同募金会普代村共同募金委員会  
(普代村自然休養村管理センター内)

受け入れた義援金は、県義援金配分委員会を通じて被災された方に配分されます。ご協力をお願いいたします。

## たすけあい資金の貸付について

普代村社会福祉協議会では、低所得世帯の経済的な支援を目的とした貸付を行っております。

### 貸付条件

- 貸付額 10万円以内(無利子)
- 村内在住の連帯保証人(65歳以下)が必要
- 据置期間 6ヶ月以内
- 償還期間 20ヶ月以内
- 居住地区の担当民生委員の意見が必要

※貸付申込から審査結果がでるまで1～2週間程度期間を要しますのでご了承ください。